



คู่มือบริการประชาชน

การตรวจสอบ

การออกหนังสือรับรองไม้

ผลิตภัณฑ์ไม้ และถ่านไม้ เพื่อ

ส่งออกภายนอกราชอาณาจักร

ส่วนป้องกันรักษาป่าและควบคุมไฟป่า
สำนักจัดการทรัพยากรป่าไม้ที่ 8 (นครราชสีมา)

ปัจจุบันการส่งออกสินค้าไปขายยังต่างประเทศ โดยเฉพาะอย่างยิ่งสินค้าประเภทไม้ จะต้องมียุทธศาสตร์รองรับถิ่นกำเนิดของสินค้าแนบไปด้วย จึงจะสามารถส่งสินค้าไปขายยังต่างประเทศได้



สำนักจัดการทรัพยากรป่าไม้ที่ 8 (นครราชสีมา) ได้รับมอบอำนาจจากกรมป่าไม้ ให้ปฏิบัติตามระเบียบกรมป่าไม้ว่าด้วยการออกหนังสือรับรองไม้ ผลิตภัณฑ์ไม้ และถ่านไม้ เพื่อส่งออกไปนอกราชอาณาจักร พ.ศ.2552 เพื่ออำนวยความสะดวกให้กับผู้ส่งออก สามารถส่งสินค้าประเภทไม้ออกไปขายยังต่างประเทศได้



ชนิดไม้ที่จะออกหนังสือรับรองตามระเบียบนี้

ไม้สน (Pinus spp.)



ไม้สนประติพัทธ์



ชนิดผลิตภัณฑ์ไม้ที่จะออกหนังสือรับรองตาม
ระเบียบนี้ ต้องเป็นผลิตภัณฑ์ที่ทำจากไม้ที่ได้มาโดยชอบ
ด้วยกฎหมาย



ถ่านไม้ที่จะออกหนังสือรับรองตามระเบียบนี้ ต้องอยู่ในหลักเกณฑ์อย่างใดอย่างหนึ่ง ดังต่อไปนี้

- มีหลักฐานใบเบิกทางนำไม้หรือของป่าเคลื่อนที่
- ได้จากการเผาไม้ที่ปลูกขึ้นในที่ดินกรรมสิทธิ์ หรือสิทธิครอบครอง (นอกจากไม้สักและ ไม้ยาง)



- ผงถ่าน ถ่านอัด และถ่านอื่นที่ได้จากวัสดุอื่นที่ไม่ใช่ไม้ เช่น กะลามะพร้าว ถ่านเปลือกผลไม้ เป็นต้น



ผู้ประกอบการจะขอหนังสือรับรองไม้ ผลิตภัณฑ์ไม้และถ่านไม้
มีขั้นตอนการปฏิบัติ ดังต่อไปนี้

1. ยื่นคำขอ ต่อ สำนักจัดการทรัพยากรป่าไม้ที่ 8
(นครราชสีมา) หรือศูนย์ประสานงานป่าไม้ท้องถิ่น



2. เจ้าหน้าที่ ลงทะเบียนตามลำดับก่อนหลัง
3. ตรวจสอบเอกสาร หลักฐานและรายละเอียดให้
ถูกต้องครบถ้วน



4. ผู้อำนวยการสำนักจัดการทรัพยากรป่าไม้ที่ 8 (นครราชสีมา) หรือหัวหน้าศูนย์ประสานงานป่าไม้ท้องถิ่น ส่งเจ้าหน้าที่ออกไปดำเนินการตรวจสอบ
5. เมื่อตรวจสอบแล้วให้เสนอผลการตรวจสอบ พร้อมความเห็น



6. ผู้อำนวยการสำนักจัดการทรัพยากรป่าไม้ที่ 8 (นครราชสีมา) พิจารณาว่าสมควรออกหนังสือรับรองให้หรือไม่อย่างไร



7. ส่งมอบหนังสือรับรองให้ผู้ขอ
8. รายงานอธิบดีกรมป่าไม้

แผนภูมิแสดงขั้นตอนการขอหนังสือรับรองไม้ ผลิตภัณฑ์ไม้ และถ่านไม้ เพื่อส่งออกภายนอกราชอาณาจักร

กรณี 2.1 สินค้าอยู่นอกเขตกรุงเทพมหานคร

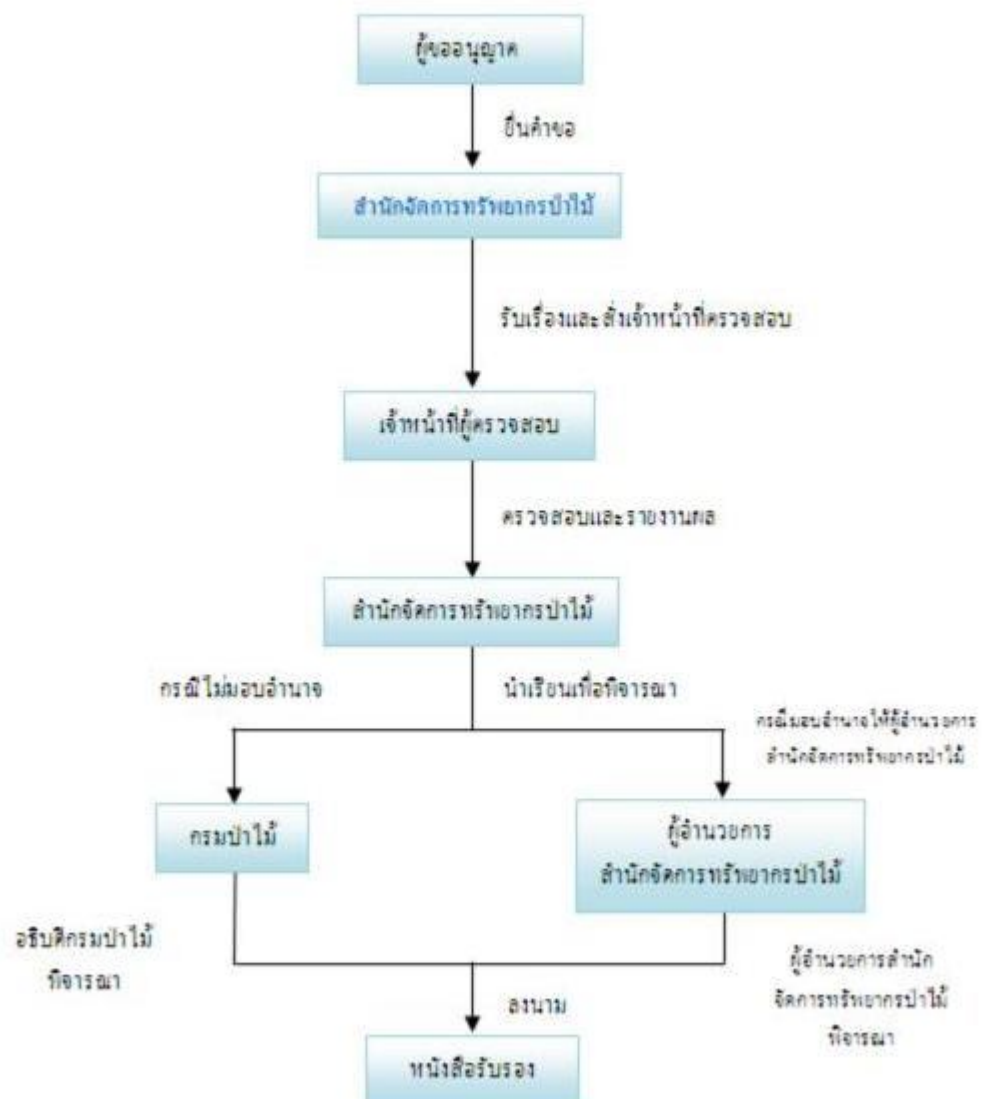

แผนภูมิแสดงขั้นตอนการขอหนังสือรับรองไม้ ผลิตภัณฑ์ไม้ และถ่านไม้ เพื่อส่งออกไปนอกราชอาณาจักร

กรณี 2.2 สินค้าอยู่นอกเขตกรุงเทพมหานคร

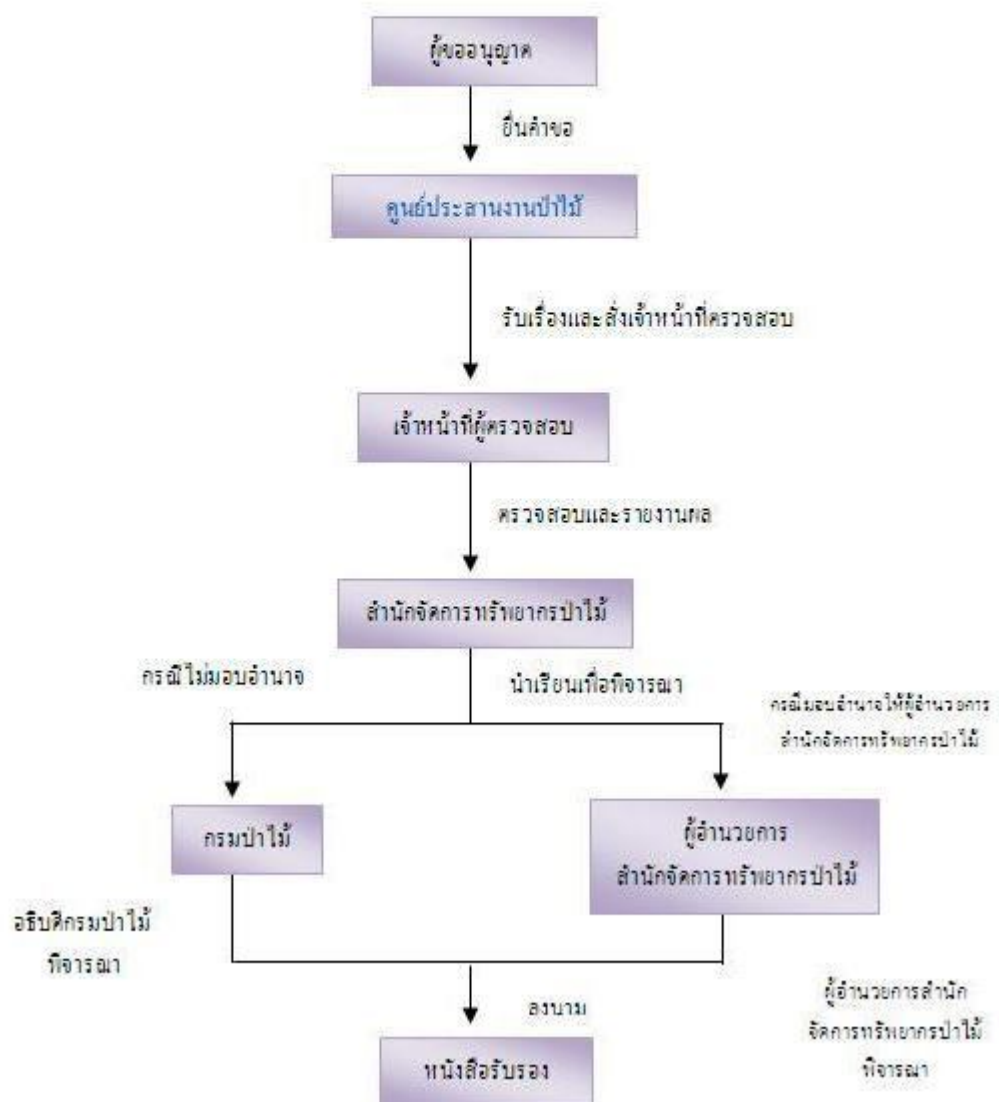

คำขอหนังสือรับรองไม้

เขียนที่

วัน.....เดือน.....พ.ศ.

ข้าพเจ้า

อายุปี สัญชาติ.....หมายเลขบัตรประชาชน.....

อยู่บ้านเลขที่/ภูมิลำเนาสำนักงานใหญ่ 'หมู่ที่ตรอก / ซอย.....

ถนนตำบล / แขวง

อำเภอ / เขตจังหวัด..... รหัสไปรษณีย์.....

หมายเลขโทรศัพท์โทรสาร.....

ขอยื่นคำขอต่อกรมป่าไม้ มีข้อความดังต่อไปนี้

ข้อ 1 ข้าพเจ้ามีความประสงค์ขอหนังสือรับรองไม้ แยกตามประเภท ดังนี้

 1.1 ไม้สน..... (ระบุชนิดไม้ ชื่อการค้า หรือชื่อพื้นเมือง)

จำนวน.....ชิ้น/ แผ่น/ ท่อน/ ต้น ปริมาตร.....ลบ.ม.

 1.2 ไม้ที่ทำออกจากสวนป่า.....(ระบุชนิดไม้ ชื่อการค้า หรือชื่อพื้นเมือง).....

จำนวน.....ชิ้น/ แผ่น/ ท่อน/ ต้น ปริมาตร.....ลบ.ม.

(ถ้ามีประเภทมากกว่าแบบคำขอ ให้ทำ ำบัญชีแนบท้าย)

ข้อ 2 ไม้ตาม ข้อ 1.1 และ / หรือ 1.2 นี้เป็นไม้ที่มาจาก

 2.1 ไม้สน (*Pinus spp.*) ที่ตัดออกจากป่าในบริเวณที่หน่วยงานของทางราชการหรือรัฐวิสาหกิจจำเป็นต้องใช้พื้นที่บริเวณนั้น เพื่อประโยชน์ของหน่วยงานนั้น ๆ 2.2 ไม้สน (*Pinus spp.*) ที่ตัดออกจากการตัดล้างขยายระยะจากสวนป่าของกรมป่าไม้ 2.3 ไม้สนประติพันธ์ที่ตัดจากในที่ดินกรรมสิทธิ์ หรือสิทธิครอบครองตามประมวลกฎหมายที่ดิน 2.4 ไม้ที่ทำออกจากสวนป่า

ข้อ 3 ไม้ดังกล่าวข้างต้นเก็บไว้ ณ อำเภอ..... จังหวัด.....

และจะส่งออกไปประเทศ.....

Importer Name and Address

Consignee Name and Address

หมายเลข INVOICE ลงวันที่

ข้อ 4 ข้าพเจ้าได้แนบหลักฐานต่าง ๆ ที่เกี่ยวข้องมาพร้อมนี้ คือ

 4.1 สำเนาใบสั่งสินค้า (INVOICE) 4.2 ภาพถ่ายสินค้าไม้ 4.3 สำเนาบัตรประจำตัวผู้ขอ 4.4 หนังสือมอบอำนาจ (กรณีรับมอบอำนาจมาดำเนินการแทน) 4.5 กรณีเป็นนิติบุคคล ให้แนบสำเนาหนังสือรับรองนิติบุคคล

- 4.6 กรณี ไม้ตามข้อ 2.1 และ 2.2
 - เอกสารที่รับรองจากทางราชการหรือรัฐวิสาหกิจ แล้วแต่กรณี กรณี ไม้ตามข้อ 2.3 และ 2.4
 - เอกสารแสดงกรรมสิทธิ์หรือสิทธิครอบครองที่ดินของรัฐ
 - เอกสารที่แสดงการได้มาของไม้ ในกรณีเป็นไม้ชนิดเดียวกับไม้หวงห้ามตามพระราชบัญญัติป่าไม้

พุทธศักราช 2484

ข้าพเจ้าขอรับรองว่า ข้อความและเอกสารที่แนบมาข้างต้นเป็นความจริงทุกประการ และขอให้เจ้าหน้าที่ออกไปตรวจสอบไม้ตามสถานที่ดังกล่าวด้วย

(ลายมือชื่อ)..... ผู้ยื่นคำขอ
(.....)

สำหรับเจ้าหน้าที่

ตรวจสอบแล้วเอกสารครบถ้วนถูกต้องตามข้อ 4

(ลายมือชื่อ).....ผู้ตรวจสอบคำขอ
ตำแหน่ง
..... / /

คำสั่ง

มอบให้นาย/ นาง/ นางสาว.....ตำแหน่ง.....
พร้อมด้วย.....
.....

ออกไปดำเนินการตรวจสอบตามระเบียบฯ

(ลายมือชื่อ)(ผู้อำนวยการสำนักฯ /กองการอนุญาต /หัวหน้าศูนย์ ฯ)
(.....)
ตำแหน่ง.....
..... / /

ความเห็นเจ้าหน้าที่

ได้ดำเนินการตรวจสอบตามระเบียบ ฯ แล้ว

- ไม่ถูกต้อง เห็นควรแจ้งผลให้ผู้ยื่นคำขอทราบ
- ถูกต้อง จึงเรียนมาเพื่อโปรดพิจารณาลงนาม ในหนังสือรับรองที่แนบมาพร้อมนี้

(ลายมือชื่อ)ผู้ตรวจสอบ
(.....)
ตำแหน่ง.....

..... /...../

ความเห็นผู้บังคับบัญชา

(ลายมือชื่อ).....

(.....)

ตำแหน่ง

..... /...../

คำสั่งอธิบดีกรมป่าไม้

เห็นชอบ และลงนามแล้ว

ไม่เห็นชอบ

.....

(ลายมือชื่อ).....

(.....)

ตำแหน่ง

..... /...../

คำขอหนังสือรับรองผลิตภัณฑ์ไม้

เขียนที่

วัน.....เดือน.....พ.ศ.

ข้าพเจ้า

อายุปี สัญชาติ.....หมายเลขบัตรประชาชน

อยู่บ้านเลขที่/ภูมิลำเนาสำนักงานใหญ่หมู่ที่ตรอก / ซอย.....

ถนนตำบล / แขวง

อำเภอ / เขต.....จังหวัด รหัสไปรษณีย์

หมายเลขโทรศัพท์โทรสาร.....

ขอยื่นคำขอต่อกรมป่าไม้ มีข้อความดังต่อไปนี้

ข้อ 1. ข้าพเจ้ามีความประสงค์ขอหนังสือรับรองผลิตภัณฑ์ไม้ แยกตามประเภท ดังนี้

 1.1 จำนวนหน่วย 1.2 จำนวนหน่วย

(ถ้ามีประเภทมากกว่าแบบคำขอ ให้ทำบัญชีแนบท้าย)

ข้อ 2. ผลิตภัณฑ์ไม้ ตามข้อ 1. ทำขึ้นจากชนิดไม้

 2.1..... 2.2..... 2.3 2.4..... 2.5..... 2.6

ข้อ 3 ผลิตภัณฑ์ไม้ดังกล่าว ใช้วัตถุดิบไม้มาจาก

 3.1 ไม้ภายในประเทศ 3.2 ไม้นำเข้าจากต่างประเทศ.....

ข้อ 4 ผลิตภัณฑ์ไม้ดังกล่าวข้างต้นเก็บไว้ ณ อำเภอ..... จังหวัด.....

และจะส่งออกไปประเทศ.....

Importer Name and Address

Consignee Name and Address

หมายเลข INVOICE ที่..... ลงวันที่.....

ข้อ 5. ข้าพเจ้าได้แนบหลักฐานต่าง ๆ ที่เกี่ยวข้องมาพร้อมนี้ คือ

 5.1 ตัวอย่างหรือภาพถ่ายผลิตภัณฑ์ไม้ 5.2 สำเนาใบสั่งสินค้า (INVOICE) 5.3 สำเนาบัตรประจำตัวผู้ขอ 5.4 หนังสือมอบอำนาจ (กรณีรับมอบอำนาจมาดำเนินการแทน) 5.5 กรณีเป็นนิติบุคคล ให้แนบสำเนาหนังสือรับรองนิติบุคคล

5.6 กรณีไม่ทำตามข้อ 3.1 ให้แนบเอกสารการได้มาซึ่งผลิตภัณฑ์ไม้โดยถูกต้องตามกฎหมาย

กรณีไม่ทำตามข้อ 3.2 ให้ใช้ใบเบิกทางของกรมป่าไม้ หรือเอกสารอื่นใดที่แสดงถึงการได้มาซึ่งผลิตภัณฑ์ไม้โดยถูกต้องตามกฎหมาย

ข้าพเจ้าขอรับรองว่า ข้อความและเอกสารที่แนบมาข้างต้นเป็นความจริงทุกประการ และขอให้เจ้าหน้าที่ออกไปตรวจสอบผลิตภัณฑ์ไม้ตามสถานที่ดังกล่าวด้วย

(ลายมือชื่อ)..... ผู้ยื่นคำขอ
(.....)

สำหรับเจ้าหน้าที่

ตรวจสอบแล้วเอกสารครบถ้วนถูกต้องตามข้อ 5

(ลายมือชื่อ)ผู้ตรวจสอบคำขอ
..... /...../

คำสั่ง

มอบให้นาย/ นาง/ นางสาว.....ตำแหน่ง.....

พร้อมด้วย.....

.....

ออกไปดำเนินการตรวจสอบตามระเบียบฯ

(ลายมือชื่อ)(ผู้อำนวยการสำนักฯ / กองการอนุญาต / หัวหน้าศูนย์ ฯ)
(.....)

ตำแหน่ง

..... /...../

ความเห็นเจ้าหน้าที่

ได้ดำเนินการตรวจสอบตามระเบียบ ฯ แล้ว

ไม่ถูกต้อง เห็นควรแจ้งผลให้ผู้ยื่นคำขอทราบ

ถูกต้อง จึงเรียนมาเพื่อโปรดพิจารณาลงนาม ในหนังสือรับรองที่แนบมาพร้อมนี้

(ลายมือชื่อ)ผู้ตรวจสอบ
(.....)

ตำแหน่ง

..... /...../

ความคิดเห็นของผู้บังคับบัญชา

(ลายมือชื่อ)ผู้ตรวจสอบ
(.....)
ตำแหน่ง
..... /...../

คำสั่งอธิบดีกรมป่าไม้

- เห็นชอบ และลงนามแล้ว
- ไม่เห็นชอบ

.....
.....
.....

(ลายมือชื่อ).....
(.....)
ตำแหน่ง

ค

าขอหนังสือรับรองถ่านไม้

เขียนที่

วัน.....เดือน.....พ.ศ.

ข้าพเจ้า

อายุปี สัญชาติ.....หมายเลขบัตรประชาชน.....

อยู่บ้านเลขที่/ภูมิลำเนาสำนักงานใหญ่..... หมู่ที่ตรอก / ซอย

ถนนตำบล / แขวง

อำเภอ / เขตจังหวัด รหัสไปรษณีย์

หมายเลขโทรศัพท์ โทรสาร.....

ขอยื่นคำขอต่อกรมป่าไม้ มีข้อความดังต่อไปนี้

ข้อ 1 ข้าพเจ้า มีความประสงค์ขอหนังสือรับรองถ่านไม้ แยกตามประเภท ดังนี้

 1.1 ถ่านไม้ จำนวน หน่วย 1.2 ผงถ่าน..... จำนวน หน่วย 1.3 ถ่านอัด..... จำนวน หน่วย 1.4 ถ่านที่ได้จากวัสดุอื่น ๆ ที่ไม่ใช่ไม้..... จำนวนหน่วย

(ถ้ามีประเภทมากกว่าแบบคำขอ ให้ทำบัญชีแนบท้าย)

ข้อ 2 ถ่านไม้ตามข้อ 1 เก็บไว้ ณ อำเภอ..... จังหวัด.....

และจะส่งออกไปประเทศ.....

Importer Name and Address

Consignee Name and Address

หมายเลข INVOICE ที่ ลงวันที่.....

ข้อ3. ข้าพเจ้าได้แนบหลักฐานต่าง ๆ ที่เกี่ยวข้องมาพร้อมนี้ คือ

 3.1 สำเนาใบสั่งสินค้า (INVOICE) 3.2 สำเนาบัตรประจำตัวผู้ขอ 3.3 หนังสือมอบอำนาจ (กรณีรับมอบอำนาจมาดำเนินการแทน) 3.4 กรณีเป็นนิติบุคคล ให้แนบสำเนาหนังสือรับรองนิติบุคคล 3.5 ตัวอย่างหรือภาพถ่ายถ่านไม้ 3.6 เฉพาะกรณี 1.1 ให้แนบเอกสารแสดงที่มาของถ่านไม้ ดังนี้ 3.6.1 นำเข้า ให้แนบเอกสารใบเบิกทางของกรมป่าไม้ 3.6.2 ผลิตในประเทศ ให้แนบเอกสารที่ไม่ขึ้นอยู่ ดังนี้ เอกสารแสดงกรรมสิทธิ์ในที่ดิน หรือ เอกสารแสดงสิทธิครอบครองที่ดินของรัฐโดยชอบด้วยกฎหมายหรือ เอกสารอื่นใดที่เกี่ยวข้อง

ข้าพเจ้าขอรับรองว่า ข้อความและเอกสารที่แนบมาข้างต้นเป็นความจริงทุกประการ และขอให้เจ้าหน้าที่ออกไป

ตรวจสอบถ่านไม้ตามสถานที่ดังกล่าวด้วย

(ลายมือชื่อ)..... ผู้ยื่นคำขอ

.....

สำหรับเจ้าหน้าที่

ตรวจสอบแล้วเอกสารครบถ้วนถูกต้องตามข้อ 3

(ลายมือชื่อ)ผู้ตรวจสอบคำขอ
..... /..... /

คำสั่ง

มอบให้นาย/ นาง/ นางสาว.....ตำแหน่ง.....
พร้อมด้วย

.....
.....

ออกไปดำเนินการตรวจสอบตามระเบียบฯ

(ลายมือชื่อ)(ผู้อำนวยการสำนักฯ / กองการอนุญาต / หัวหน้าศูนย์ฯ)
(.....)
ตำแหน่ง.....
..... /..... /

ความเห็นเจ้าหน้าที่

ได้ดำเนินการตรวจสอบตามระเบียบฯ แล้ว

- ไม่ถูกต้อง เห็นควรแจ้งผลให้ผู้ยื่นคำขอทราบ
 ถูกต้อง จึงเรียนมาเพื่อโปรดพิจารณาลงนาม ในหนังสือรับรองที่แนบมาพร้อมนี้

(ลายมือชื่อ)ผู้ตรวจสอบ
(.....)
ตำแหน่ง.....
..... /..... /

ความเห็นผู้บังคับบัญชา

(ลายมือชื่อ).....
(.....)
ตำแหน่ง.....
..... /..... /

คำสั่งอธิบดีกรมป่าไม้

- เห็นชอบ และลงนามแล้ว
 ไม่เห็นชอบ

.....
.....
.....

(ลายมือชื่อ).....
(.....)
ตำแหน่ง.....
..... /..... /

ระเบียบกรมป่าไม้

ว่าด้วยการออกหนังสือรับรองไม้ ผลิตภัณฑ์ไม้ และถ่านไม้ เพื่อส่งออกป้อนอกราชอาณาจักร

พ.ศ. ๒๕๕๒

ตามที่กระทรวงพาณิชย์ได้ออกประกาศกระทรวงพาณิชย์ เรื่อง การส่งข้าว ช้าง และไม้ ออกไปนอกราชอาณาจักร พ.ศ. ๒๕๔๙ ลงวันที่ ๑๗ มีนาคม พ.ศ. ๒๕๔๙ และประกาศกระทรวงพาณิชย์ เรื่อง การส่งถ่านไม้ ออกไปนอกราชอาณาจักร พ.ศ. ๒๕๔๙ ลงวันที่ ๑๗ มีนาคม พ.ศ. ๒๕๔๙ อีกทั้งได้มีระเบียบกระทรวงพาณิชย์ ว่าด้วยหลักเกณฑ์ วิธีการ และเงื่อนไขการส่งไม้และไม้แปรรูปออกป้อนอกราชอาณาจักร พ.ศ. ๒๕๔๙ ลงวันที่ ๑๗ มีนาคม พ.ศ. ๒๕๔๙ และระเบียบกระทรวงพาณิชย์ ว่าด้วยเอกสารหรือหลักฐานประกอบการขออนุญาตส่งถ่านไม้ ออกไปนอกราชอาณาจักร พ.ศ. ๒๕๔๙ ลงวันที่ ๑๗ มีนาคม พ.ศ. ๒๕๔๙ โดยประกาศและระเบียบกระทรวงพาณิชย์ ฉบับดังกล่าวกำหนดให้ผู้ส่งออกต้องมีหนังสือรับรองจากกรมป่าไม้ นั้น

เพื่อเป็นการอำนวยความสะดวกให้กับผู้ส่งออก จึงอาศัยอำนาจตามมาตรา ๓๒ แห่งพระราชบัญญัติระเบียบบริหารราชการแผ่นดิน พ.ศ. ๒๕๓๔ (และที่แก้ไขเพิ่มเติม) และอาศัยอำนาจตามมาตรา ๖ มาตรา ๗ และมาตรา ๓๕ แห่งพระราชกฤษฎีกาว่าด้วยหลักเกณฑ์และวิธีการบริหารกิจการบ้านเมืองที่ดี พ.ศ. ๒๕๔๖ อธิบดีกรมป่าไม้จึงกำหนดระเบียบไว้ดังนี้

ข้อ ๑ ระเบียบนี้เรียกว่า “ระเบียบกรมป่าไม้ ว่าด้วยการออกหนังสือรับรองไม้ ผลิตภัณฑ์ไม้ และถ่านไม้ เพื่อส่งออกป้อนอกราชอาณาจักร พ.ศ. ๒๕๕๒”

ข้อ ๒ ระเบียบนี้ให้ใช้บังคับตั้งแต่วันถัดจากวันประกาศในราชกิจจานุเบกษาเป็นต้นไป

ข้อ ๓ ให้ยกเลิกระเบียบกรมป่าไม้ดังต่อไปนี้

(๑) ระเบียบกรมป่าไม้ ว่าด้วยการออกหนังสือรับรองผลิตภัณฑ์ไม้ พ.ศ. ๒๕๔๓

(๒) ระเบียบกรมป่าไม้ ว่าด้วยการออกหนังสือรับรองผลิตภัณฑ์ไม้ พ.ศ. ๒๕๔๖

(๓) ระเบียบกรมป่าไม้ ว่าด้วยการออกหนังสือรับรองไม้สวนป่าที่ปลูกขึ้นทั้งของรัฐ และเอกชนเพื่อส่งออกป้อนอกราชอาณาจักร พ.ศ. ๒๕๕๐

บรรดาระเบียบ ข้อบังคับ และคำสั่งอื่น ในส่วนที่บัญญัติไว้แล้วในระเบียบนี้ หรือซึ่งขัดหรือแย้งกับระเบียบนี้ให้ใช้ระเบียบนี้แทน

ข้อ ๔ ในระเบียบนี้

“หนังสือรับรอง” หมายความว่า หนังสือรับรองไม้ ผลิตภัณฑ์ไม้ และถ่านไม้

“ไม้” หมายความว่า ไม้ตามกฎหมายว่าด้วยป่าไม้ รวมถึงไม้สวนป่า ไม้ในที่ดินกรรมสิทธิ์ หรือสิทธิครอบครอง

“ไม้สวนป่า” หมายความว่า ไม้ที่ปลูกขึ้นเพื่อใช้ประโยชน์จากเนื้อไม้และให้หมายรวมถึง

ไม้ที่ปลูกขึ้นเพื่อประโยชน์อย่างอื่นแต่อาจใช้ประโยชน์จากเนื้อไม้ได้ด้วย ในสวนป่าทั้งในที่ดินของรัฐ และเอกชน

“ไม้ในที่ดินกรรมสิทธิ์ หรือสิทธิครอบครอง” หมายความว่า ไม้ที่ปลูกขึ้นในที่ดินของเอกชน หรือที่ดินของรัฐที่

ครอบครองโดยชอบด้วยกฎหมาย

“ผลิตภัณฑ์ไม้” หมายความว่า ผลิตภัณฑ์ที่ทำจากไม้ หรือมีไม้เป็นส่วนประกอบ ที่ได้จัดทำเป็นของสำเร็จรูปหรือกึ่งสำเร็จรูปซึ่งไม่เหมาะที่จะแปรรูปเป็นอย่างอื่น

“ถ่านไม้” หมายความว่า ถ่านไม้ที่ได้จากการเผาไม้ที่ปลูกขึ้นในที่ดินกรรมสิทธิ์ หรือสิทธิครอบครอง (นอกจากไม้สักและไม้ยาง) รวมถึงพงถ่าน ถ่านอัด และถ่านที่ได้จากวัสดุอื่น ที่ไม่ใช่ไม้

ข้อ ๕ ให้อธิบดีกรมป่าไม้รักษาการตามระเบียบนี้และให้มีอำนาจตีความ วินิจฉัยปัญหาเกี่ยวกับการปฏิบัติตามระเบียบนี้ คำวินิจฉัยของอธิบดีกรมป่าไม้ให้เป็นที่สุด

หมวด ๑ ไม้ ผลัดภณท์ไม้ และถ่านไม้

ข้อ ๖ ชนิดไม้ที่จะออกหนังสือรับรองตามหมวดนี้ต้องเป็นไม้ดังต่อไปนี้

(๑) ไม้สน (*Pinus spp.*) โดยมีหลักเกณฑ์ดังนี้

(๑.๑) เป็นไม้ที่ตัดออกจากป่าในบริเวณที่หน่วยงานของทางราชการหรือรัฐวิสาหกิจ จำเป็นต้องใช้พื้นที่ในบริเวณนั้น เพื่อประโยชน์ของหน่วยงานนั้น ๆ

(๑.๒) เป็นไม้ที่ตัดออกจากการตัดสงขยาระยะจากสวนป่าของกรมป่าไม้

(๒) ไม้สนประติพัทธ์ที่ตัดจากในที่ดินกรรมสิทธิ์หรือสิทธิครอบครองตามประมวลกฎหมายที่ดิน

(๓) ไม้ที่ทำออกจากสวนป่า ที่ปลูกขึ้นทั้งในที่ดินของรัฐและเอกชน ยกเว้น ไม้สัก อนุญาตให้องค์การ

อุตสาหกรรมป่าไม้ (อ.อ.ป.) เป็นผู้ส่งออก

ข้อ ๗ ชนิดผลัดภณท์ไม้ที่จะออกหนังสือรับรองตามหมวดนี้ต้องเป็นผลัดภณท์ที่ทำจากไม้ที่ได้มาโดยชอบด้วยกฎหมาย

ข้อ ๘ ถ่านไม้ที่จะออกหนังสือรับรองตามหมวดนี้ต้องอยู่ในหลักเกณฑ์อย่างใดอย่างหนึ่ง ดังต่อไปนี้

๘.๑ มีหลักฐานใบเบิกทางนำไม้หรือของป่าเคลื่อนที่ตามกฎหมายว่าด้วยการป่าไม้

๘.๒ ได้จากการเผาไม้ที่ปลูกขึ้นในที่ดินกรรมสิทธิ์ หรือสิทธิครอบครอง (นอกจากไม้สักและไม้ยาง)

๘.๓ พงถ่าน ถ่านอัด และถ่านที่ได้จากวัสดุอื่นที่ไม่ใช่ไม้ เช่น ถ่านกะลามะพร้าว ถ่านเปลือกผลไม้ เป็นต้น และมีเอกสารหรือหลักฐานอื่นใดที่กรมป่าไม้รับรอง

หมวด ๒ การยื่นคำขอและการตรวจสอบไม้ ผลัดภณท์ไม้ และถ่านไม้ เพื่อส่งออกป็นอกราชอาณาจักร

ข้อ ๙ ผู้ใดประสงค์จะขอหนังสือรับรองไม้ ผลัดภณท์ไม้ และถ่านไม้ เพื่อส่งออกป็นอกราชอาณาจักรตามหมวดนี้ให้ยื่นคำขอตามแบบท้ายระเบียบนี้

๙.๑ สำหรับท้องที่กรุงเทพมหานครให้ยื่นต่อ กองการอนุญาต กรมป่าไม้

๙.๒ สำหรับท้องที่จังหวัดอื่นให้ยื่นต่อ สำนักจัดการทรัพยากรป่าไม้ หรือศูนย์ประสานการจัดการทรัพยากรป่าไม้ในท้องที่นั้น แล้วแต่กรณี

ข้อ ๑๐ เมื่อได้รับคำขอตามข้อ ๙ แล้ว ให้เจ้าหน้าที่ลงทะเบียนตามลำดับก่อนหลังแล้วตรวจสอบเอกสาร

หลักฐาน และรายละเอียดในคำขอให้ถูกต้องครบถ้วน

ในกรณีที่เอกสารหรือหลักฐานประกอบคำขอไม่ถูกต้องครบถ้วน ให้เจ้าหน้าที่แจ้งให้ผู้ยื่นคำขอยื่นเอกสารหรือหลักฐานเพิ่มเติมให้ถูกต้องครบถ้วนภายในเจ็ดวันนับแต่วันที่รับคำขอ

สำหรับท้องที่กรุงเทพมหานคร ให้เสนอคำขอต่อผู้อำนวยการกองการอนุญาต สำหรับท้องที่จังหวัดอื่น ให้เสนอคำขอต่อผู้อำนวยการสำนักจัดการทรัพยากรป่าไม้ หรือหัวหน้าศูนย์ประสานจัดการทรัพยากรป่าไม้ในท้องที่นั้น เป็นผู้พิจารณาสั่งเจ้าหน้าที่ ซึ่งดำรงตำแหน่งเจ้าพนักงานป่าไม้หรือนักวิชาการป่าไม้ ไม่ต่ำกว่าระดับปฏิบัติงาน หรือระดับปฏิบัติการ ออกไปดำเนินการตรวจสอบ

ข้อ ๑๑ การตรวจสอบให้ตรวจสอบชนิด ลักษณะ และเอกสารการได้มาของไม้ ผลิตภัณฑ์ไม้ และถ่านไม้ โดยวิธี สุ่มตัวอย่างตรวจสอบไม่น้อยกว่าร้อยละ ๒

ข้อ ๑๒ เมื่อตรวจสอบแล้วให้เสนอผลการตรวจสอบพร้อมความเห็น

สำหรับท้องที่กรุงเทพมหานครให้เสนอความเห็นต่อผู้อำนวยการกองการอนุญาต สำหรับท้องที่จังหวัดอื่นให้เสนอความเห็นต่อผู้อำนวยการสำนักจัดการทรัพยากรป่าไม้ในท้องที่นั้น

หมวด ๓ การออกหนังสือรับรองไม้ ผลิตภัณฑ์ไม้ และถ่านไม้ เพื่อส่งออกไปนอกราชอาณาจักร

ข้อ ๑๒ เมื่อผู้อำนวยการกองการอนุญาต หรือผู้อำนวยการสำนักจัดการทรัพยากรป่าไม้ ได้รับรายงานจากเจ้าหน้าที่แล้วให้พิจารณาว่าสมควรออกหนังสือรับรองให้หรือไม่อย่างไร แล้วรายงานให้อธิบดีกรมป่าไม้หรือผู้ใช้อธิบดีกรมป่าไม้มอบหมายพิจารณาลงนาม

ข้อ ๑๓ หนังสือรับรอง ให้ใช้ตามแบบท้ายระเบียบนี้ โดยให้กรอกข้อความเป็นภาษาอังกฤษ และให้จัดทำสำเนาคู่ฉบับเก็บไว้เป็นหลักฐานด้วย

ข้อ ๑๔ การระบุชนิดไม้ในหนังสือรับรอง ให้ระบุรายละเอียด ดังนี้

- (๑) ชนิดไม้ให้ใช้ชื่อทางการค้า และหรือชื่อท้องถิ่น พร้อมชื่อพฤกษศาสตร์ ระบุ ชื่อสกุล และชนิด กำกับไว้
- (๒) แหล่งที่มาของไม้ (ให้ระบุประเทศ)
- (๓) รายละเอียดอื่น ๆ ตามที่ระบุในหนังสือรับรองท้ายระเบียบนี้

ประกาศ ณ วันที่ ๑๑ มีนาคม พ.ศ. ๒๕๕๒

สมชัย เพียรสถาพร

อธิบดีกรมป่าไม้



MNRE No.... (1)...

Royal Forest Department

Phaholyothin Road, Bangkok 10900

This certificate is to certify that..... (2)..... appearing in the following description of consignment belonging to.....(3).....as exporter and to (4)..... as consignee based on sampling inspection of our competent authority.

DESCRIPTION OF CONSIGNMENT

Quantity & description:(5).....

Commercial name (Botanical name): (6).....

Invoice No. & Invoice date: (7).....

Source / Origin: (8)

.....

Date of issue: (9).....

(Signature)

...(10)...Director-General of the Royal Forest Department__